

# Tablica invaliditeta za određivanje trajnog gubitka opće radne sposobnosti zbog nesretnog slučaja

Na osnovu članka 21. Općih uvjeta za osiguranje osoba od posljedica nesretnog slučaja (nezgode), Tablica invaliditeta za određivanje trajnog gubitka opće radne sposobnosti zbog nesretnog slučaja (nezgode) sastavni je dio Općih uvjeta i svakog pojedinačnog ugovora za osiguranje od posljedica nesretnog slučaja (nezgode).

Za određivanje stupnja trajnog gubitka opće radne sposobnosti za sva osiguranja od posljedica nesretnog slučaja (nezgode) koriste se isključivo odredbe ove Tablice.

## ROKOVI ZA ODREĐIVANJE INVALIDITETA

Stupanj trajnog gubitka opće radne sposobnosti (u daljnjem tekstu: invaliditet) određuje se najmanje 3 mjeseca po okončanom liječenju kad su posljedice ozljeda ustaljene, osim ako nije posebno pojedinim točkama Tablice drukčije određeno.

## UVODNA ODREDBA

Pri određivanju postotka trajnog gubitka opće radne sposobnosti ne uzimaju se u obzir subjektivne tegobe, psihički poremećaji odnosno disfunkcije, trnjenje, smanjenje motoričke mišićne snage, bolovi i otekline na mjestu ozljede. Iste posljedice ozljede ne ocjenjuju se po različitim točkama, već se odabire ona ocjena koja je povoljnija za osiguranika i nosi veći postotak invaliditeta.

## MJERENJA

Za mjerenje pokretljivosti na osnovi bilo koje točke po ovoj Tablici koristi se isključivo goniometrijska metoda mjerenja. Ograničena pokretljivost se počinje ocjenjivati kao trajna invalidnost u skladu s Tablicom invaliditeta samo ako je utvrđena ograničena pokretljivost pojedinih kretnji udova ili organa u jednom smjeru veća od deset postotaka (10%) u odnosu na normalnu pokretljivost ili u odnosu na normativne vrijednosti pojedinih kretnji uda ili organa. Ako je moguća procjena funkcionalnih posljedica nezgode po dvije ili više točaka, invaliditet se procjenjuje po onoj točki koja je povoljnija za osiguranika i nosi veći postotak invaliditeta.

## I. GLAVA

%

1. Difuzne ozljede mozga s klinički utvrđenom slikom:
  - decerebracija
  - hemiplegija s afazijom i agnozijom
  - demencija (Korsakovljevi sindrom)
  - Parkinsonov sindrom s izraženim zakočenim kretanjima svih udova
  - kompletna hemiplegija, paraplegija, triplegija, tetraplegija ..... 100
2. Oštećenje mozga s klinički utvrđenom slikom:
  - hemipareza s jako izraženim spasticitetom,
  - ekstrapiramidna simptomatika kao posljedica ozljede ekstrapiramidnih putova
  - pseudobulbarna paraliza s prisilnim plačem ili smijehom
  - oštećenja malog mozga s izraženim smetnjama ravnoteže, hoda i koordinacije pokreta ..... do 90
3. Pseudobulbarni sindrom ..... 80
4. Epilepsija kao posljedica kontuzijske ozljede mozga
  - a) s demencijom i psihičkom deterioracijom ..... do 80
  - b) zbog koje je potrebna trajna antiepileptička terapija i prisutne su karakterne promjene osobnosti ..... do 70
5. Epilepsija s rijetkim napadima ..... od 10 do 20
6. Difuzne kontuzije mozga s klinički evidentiranim posljedicama psihoorganskog sindroma: ..... do 50

7. Hemipareza ili disfazija:
  - a) lakšeg stupnja ..... do 30
  - b) težeg stupnja ..... do 50
8. Oštećenje malog mozga s adiodohokinezom i/ili asinergijom ..... do 40
9. Kontuzijske ozljede mozga:
  - a) postkontuzionalni sindrom po utvrđenoj kontuziji mozga ..... do 20
  - b) stanje po trepanaciji lubanje i/ili lomu lubanjskog dna ili lubanje, rendgenološki utvrđeno ..... do 10
10. Postkomocionalni sindrom nakon potresa mozga, utvrđen za vrijeme hospitalizacije prvih 24 sata nakon nezgode ..... do 5

## Posebni uvjeti:

1. Za potres mozga koji nije bio utvrđen tijekom hospitalizacije, invaliditet se ne priznaje.
2. Svi oblici epilepsije moraju biti utvrđeni u bolnici suvremenim dijagnostičkim metodama.
3. Posljedice kontuzije mozga moraju biti dokazane slikovnom metodom (MRI,CT,PET).
4. Za priznavanje invaliditeta po točki 6. dijagnoza psihoorganskog sindroma mora biti potkrijepljena odgovarajućim psihološkim testiranjem i nalazom psihijatra.
5. Ocjene invaliditeta po točkama 1. do 10. se ne zbrajaju, već se odabire ona ocjena koja je povoljnija za osiguranika i nosi veći postotak invaliditeta.
6. Za sve slučajeve iz ovog poglavlja priznaje se invaliditet, kad protekne najmanje jedna (1) godina od nezgode.

11. Gubitak vlasništva kod muškaraca, pri čemu mora biti oštećena najmanje:
  - a) trećina vlasništva ..... 5
  - b) polovica vlasništva ..... 15
  - c) cijelo vlasništvo ..... 30

**Napomena:** Kod muškaraca koji su već prije bili ćelavi, invaliditet se određuje analogno, kao unakaženost.

12. Gubitak vlasništva kod žena, pri čemu mora biti oštećena najmanje:
  - a) trećina vlasništva ..... 10
  - b) polovica vlasništva ..... 20
  - c) cijelo vlasništvo ..... 35

## II. OČI

%

13. Potpun gubitak vida na oba oka zbog ozljede očne jabučice ..... 100
14. Potpun gubitak vida na jedno oko zbog ozljede očne jabučice ..... 33
15. Oslabljenost vida na jedno oko zbog ozljede očne jabučice
  - za svaku desetinu smanjenja vida ..... 3,33
16. Diplopija - kao trajna i ireparabilna posljedica ozljede oka ..... do 5
17. Gubitak očne leće zbog ozljede
  - a) jednostrana afakija ..... 15
  - b) obostrana afakija ..... 25
18. Neposredna ozljeda mrežnice i staklovine:
  - a) djelomični ispad vidnog polja kao posljedica posttraumatskog odljepljenja mrežnice (ablatio retinae) ..... 5
  - b) opacitates corporis vitrei kao posljedica traumatskog krvarenja oka ..... 5
19. Midrijaza kao posljedica neposredne ozljede oka ..... do 5
20. Potpuna unutarnja oftalmoplegija zbog neposredne ozljede oka ..... 10
21. Ozljede suznog aparata i očnih kapaka:
  - a) epifora ..... 5
  - b) entropium, ektropium ..... 3
  - c) ptoza kapka ..... 5

22. Jednostrano koncentrično suženje vidnog polja po vanjskoj zopteri zbog izravne ozljede oka, utvrđeno metodom po Goldmanu:
- a) do 50° ..... 5  
 b) do 30° ..... 15  
 c) do 5° ..... 30
23. Homonimna hemianopsija ..... 30

**Posebni uvjeti:**

- Ozljede očiju pod točkama 17. i 18., koje imaju za posljedicu također i oslabljenost vida ne zbrajaju se s ocjenom po točki 15., nego se izabere ona ocjena koja je za osiguranika povoljnija, tj. ona točka koja nosi veći postotak invaliditeta.
- Za posljedice na funkciju vida nakon trzajne ozljede vratne kralježnice invaliditet se ne priznaje.

**III. UŠI** %

24. Potpuna gluhoća na oba uha uz očuvanu kaloričnu reakciju vestibularnog organa ..... 40
25. Potpuna gluhoća na oba uha s ugaslom kaloričnom reakcijom vestibularnog organa ..... 60
26. Oslabljen vestibularni organ s očuvanim sluhom ..... 5
27. Potpuna gluhoća jednog uha:
- a) s očuvanom kaloričnom reakcijom vestibularnog organa ..... 15  
 b) s ugaslom kaloričnom reakcijom vestibularnog organa na tom uhu ..... 20
28. Obostrana naglušost s očuvanim kaloričnim reakcijama vestibularnog organa obostrano s gubitkom sluha po Fowler-Sabine:
- a) 20 do 30 % ..... do 5  
 b) 31 do 60 % ..... do 10  
 c) 61 do 85 % ..... do 20
29. Obostrana naglušost s ugaslim kaloričnim reakcijama vestibularnog organa uz gubitak sluha po Fowler-Sabine
- a) 20 do 30 % ..... do 10  
 b) 31 do 60 % ..... do 20  
 c) 61 do 85 % ..... do 30
30. Jednostrana teška naglušost s očuvanom kaloričnom reakcijom vestibularnog organa s gubitkom sluha na razini 90 do 95 decibela ..... do 10
31. Jednostrana teška naglušost s ugaslom kaloričnom reakcijom vestibularnog organa uz gubitak sluha na razini 90 do 95 decibela ..... do 15
32. Ozljede uške:
- a) djelomičan gubitak ili djelomična deformacija ..... 5  
 b) potpuni gubitak ili potpuna deformacija ..... 1

**IV. LICE** %

33. Ozljede lica zarasle s deformacijom i/ili ožiljci na licu veći od 2 cm:
- a) lom kostiju lica, zaraslih s dislokacijom, dokazano RTG pretragom ..... do 10  
 b) ožiljci na licu veći od 2 cm ..... do 5
34. Ograničeno otvaranje usta nakon loma čeljusnih kosti:
- a) razmak gornjih i donjih zuba do 4 cm ..... 5  
 b) razmak gornjih i donjih zuba do 3 cm ..... 10  
 c) razmak gornjih i donjih zuba do 1,5 cm ..... 15
35. Defekti čeljusti, jezika ili nepca s funkcionalnim smetnjama: ..... do 10
36. Gubitak stalnih zdravih zuba:
- a) do 16, za svaki zub ..... do 1  
 b) od 17 ili više, za svaki zub ..... do 1,5

**Posebni uvjeti:**

- Za oštećenje popravljenog, nadomještenog ili liječenog zuba invaliditet se ne priznaje.
- Za oštećenje zubne krune s očuvanom pulpom priznaje se polovica vrijednosti određenih pod točkama 36 a) i b).

37. Pareza živca facialisa nakon frakture temporalne kosti ili po ozljedi odgovarajuće parotidne regije:
- a) lakšeg stupnja ..... do 10  
 b) težeg stupnja, s kontrakturom i tikom mišićne muskulature ..... 20  
 c) paraliza živca facialisa ..... 30

**Posebni uvjeti:**

- Invaliditet se određuje po okončanom liječenju, ali ne ranije od dvije godine nakon nezgode uz predočenje svježeg EMG nalaza.

**V. NOS** %

38. Ozljede nosa:
- a) djelomičan gubitak nosa ..... do 15  
 b) gubitak cijelog nosa ..... 30
39. Anosmia zbog loma sitaste kosti s laboratorijski dokazanom likvorejom ..... 5
40. Promjena oblika nosne piramide nakon loma nosnih kostiju s deformacijom kosti:
- a) lakšeg stupnja ..... do 5  
 b) težeg stupnja s otežanim disanjem ..... do 15

**VI. DUŠNIK I JEDNJAK** %

41. Ozljeda dušnika:
- a) stanje po traheotomiji kod vitalnih indikacija nakon ozljede .. 5  
 b) suženje dušnika nakon ozljede grla i početnog dijela dušnika ..... 10
42. Stenoza dušnika, zbog čega je potrebna stalna trahealna kanila ..... 30
43. Trajna organska promuklost zbog ozljede glasnica:
- a) ozljeda jedne glasnice ..... 5  
 b) obostrana ozljeda glasnica ..... 15
44. Suženje jednjaka:
- a) lakšeg stupnja, do polovice promjera lumena ..... do 10  
 b) težeg stupnja, iznad polovice promjera lumena ..... do 30
45. Potpuno suženje jednjaka s gastrostomom ..... 60

**VII. PRSNI KOŠ** %

46. Prijelom rebra, zaraslih s dislokacijom za cijelu debljinu rebra, uključujući:
- a) dva rebra ..... 1  
 b) za svako daljnje rebro ..... 2  
 c) prijelom sternuma, zaraslog s dislokacijom za cijelu debljinu sternuma ..... do 5
47. Ožiljak nakon operativnog zahvata otvaranja prsne šupljine, samo ako je veći od 10 cm ..... 5
48. Smanjenje plućne funkcije zbog serijskog prijeloma rebra ili penetrantnih ozljeda prsnog koša, posttraumatskih adhezija ili zbog restriktivnih smetnji:
- a) za 20 do 30 % ..... 10  
 b) za 31 do 50 % ..... 25  
 c) za 51 ili više % ..... 35
49. Fistula nakon empijema zbog ozljede ..... 20
50. Kronični plućni apsces zbog ozljede ..... 30

**Posebni uvjeti:**

- Kapacitet pluća utvrđuje se ponovljenom spirometrijom, a po potrebi također i pulmološkom obradom i ergometrijom.
- Ako je stanje iz točke 46., 49. i 50. popraćeno smetnjom plućne funkcije restriktivnog tipa, ne ocjenjuje se po navedenim točkama, već po točki 48.

51. Gubitak jedne dojke zbog ozljede:
- a) do 50 godina života ..... 20  
 b) nakon 50. godine života ..... 10
52. Gubitak obje dojke zbog ozljede:
- a) do 50 godina života ..... 30  
 b) nakon 50. godine života ..... 15
53. Teška deformacija obje dojke zbog ozljede:
- a) do 50 godina života ..... 20  
 b) nakon 50. godine života ..... 10
54. Posljedice penetrantnih ozljeda srca i velikih krvnih žila prsnoga koša:
- a) srce s normalnim elektrokardiogramom ..... 30  
 b) s promijenjenim elektrokardiogramom prema preostaloj sposobnosti određene po NYHA klasifikaciji ..... do 60  
 c) krvne žile ..... 15  
 d) rekonstrukcija aorte s implantatom ..... 40
55. Duboki ožiljci na tijelu nakon opekline ili ozljeda, koji obuhvaćaju:
- a) do 10 % tjelesne površine ..... do 10  
 b) do 20 % tjelesne površine ..... do 20  
 c) iznad 20 % tjelesne površine ..... do 30

**Posebni uvjeti:**

- Primjeri iz točke 55. se izračunavaju uporabom pravila devetke (shema je na kraju Tablice).
- Funkcionalne smetnje što ih izazovu opekline ili ozljede iz 55. točke, ocjenjuju se i po odgovarajućim točkama Tablice.

**VIII. TRBUŠNI ORGANI** %

56. Ozljeđe trbušne stijenke:	
a) stanje nakon prsnuća trbušne stijenke neposredno nakon ozljede, verificirano i kirurški zbrinuto u bolnici .....	10
b) recidiv diafragmalne hernije nakon kirurški zbrinute diafragmalne traumatske hernije .....	15
57. Postoperativna hernija nakon laparatomije .....	5
58. Operativni ožiljak nakon laparatomije bez posljedica na organima trbušne šupljine .....	3
59. Ozljeđe crijeva i/ili jetre, slezene, želuca:	
a) sa šivanjem ili lijepljenjem .....	15
b) ozljeda crijeva i/ili želuca s resekcijom .....	20
c) ozljeda jetre s resekcijom .....	30
60. Gubitak slezene (Splenectomy):	
a) do 20 godina života .....	25
b) iznad 20 godina života .....	20
61. Ozljeđa gušterače s resekcijom, u skladu s funkcionalnom posljedicom .....	do 20
62. Anus praeternaturalis:	
a) tankog crijeva .....	50
b) debelog crijeva .....	40
63. Fistula stercoralis .....	40
64. Trajni prolapsus recti .....	20
65. Inkontinencija alvi po dokazanoj ozljedi analnog sfinktera .....	40

**Posebni uvjeti:**

Ocjeni invaliditeta po toč. 59., 60., 61. i 62. ne pribraja se ocjena navedena pod točkom 58.

**IX. MOKRAĆNI ORGANI** %

66. Gubitak jednog bubrega s normalnom funkcijom drugog .....	30
67. Gubitak jednog bubrega s oštećenom funkcijom drugog:	
a) lakšeg stupnja, do 50% oštećena funkcija .....	do 40
b) težeg stupnja, iznad 50% oštećena funkcija .....	do 60
68. Funkcionalne ozljede jednog bubrega:	
a) lakšeg stupnja, do 50% oštećena funkcija .....	do 15
b) težeg stupnja, iznad 50% oštećena funkcija .....	do 20
69. Funkcionalne posljedice na oba bubrega:	
a) lakšeg stupnja, do 50% oštećene funkcije oba bubrega .....	do 30
b) težeg stupnja, iznad 50% oštećene funkcije oba bubrega .....	do 60
70. Smetnje pri uriniranju zbog trajnog suženja ozlijeđene mokraćne cijevi (uretre) .....	20
71. Potpuna inkontinencija urina zbog oštećenja vanjskog uretralnog sfinktera .....	30
72. Postraumatske trajne urinarne fistule mokraćnih kanala, mokraćnog mjehura ili uretre .....	40
73. Oštećenja mjehura s urodinamično smanjenim kapacitetom:	
a) do 50% smanjenog kapaciteta .....	do 10
b) iznad 50% smanjenog kapaciteta .....	do 30
74. Neurogeni mjehur zbog ozljede živaca zdjelice .....	20

**X. MUŠKI I ŽENSKI SPOLNI ORGANI** %

75. Gubitak jednog testisa:	
a) do 60. godine života .....	15
b) nakon 60. godine života .....	5
76. Gubitak oba testisa:	
a) do 60. godine života .....	40
b) nakon 60. godine života .....	20
77. Gubitak penisa:	
a) do 60. godine života .....	50
b) nakon 60. godine života .....	30
78. Deformacija penisa	
a) s onemogućenom kohabitacijom, do 60. godine .....	50
b) s onemogućenom kohabitacijom, nakon 60. godine .....	30
79. Dokazana impotencija zbog oštećenja živaca zdjelice, dokazano EMG pretragom:	
a) do 60 godina života .....	30
b) nakon 60. godine života .....	10
80. Gubitak maternice i jajnika, do 55. godine života:	
a) gubitak maternice .....	30
b) gubitak svakog jajnika .....	15

81. Gubitak maternice i jajnika nakon 55. godine života:	
a) gubitak maternice .....	10
b) gubitak svakog jajnika .....	5
82. Oštećenje vulve i/ili vagine, koje onemogućava kohabitaciju :	
a) do 60. godine života .....	50
b) nakon 60. godine života .....	15

**Posebni uvjeti:**

Ocjena po točki 79. ne pribraja se ocjenama iz poglavlja XI.

**XI. KRALJEŽNICA** %

83. Ozljeđa kralježnice s trajnim oštećenjem leđne moždine (tetraplegija, triplegija, paraplegija) s nemogućnošću kontrole defekacije i uriniranja .....	100
84. Ozljeđa kralježnice s trajnim oštećenjem leđne moždine (tetrapareza, tripareza) s očuvanom kontrolom defekacije i uriniranja .....	90
85. Ozljeđa kralježnice s paraplegijom bez smetnji pri defekaciji i uriniranju .....	80
86. Ozljeđa kralježnice s parezom donjih udova:	
a) bez smetnji sfinktera .....	do 30
b) neurofiziološki dokazane smetnje sfinktera .....	50

**Posebni uvjeti:**

1. U slučaju uspješne rehabilitacije nakon oštećenja leđne moždine priznaje se do 20% trajnog invaliditeta.
2. Za slučajeve po točkama 83. do 86. određuje se invaliditet po okončanom liječenju, ali ne ranije od dvije godine nakon nezgode.
3. Invaliditet po točkama 83., 84. i 86. se utvrđuje na osnovu SEP i MEP pretraga.

87. Smanjena pokretljivost kralježnice zbog loma korpusa najmanje dva susjedna kralješka, s promjenom krivulje kralježnice (kifoza, gibus, skolioza):	
a) lakšeg stupnja .....	do 10
b) srednjeg stupnja .....	do 20
c) težeg stupnja .....	do 30
88. Ograničena pokretljivost kralježnice nakon ozljede korpusa kralješka cervikalnog segmenta:	
a) lakšeg stupnja .....	do 5
b) srednjeg stupnja .....	do 10
c) težeg stupnja .....	do 15
89. Ograničena pokretljivost kralježnice nakon ozljede korpusa kralješka torakalnog segmenta:	
a) lakšeg stupnja .....	do 5
b) srednjeg stupnja .....	do 10
c) težeg stupnja .....	do 20
90. Ograničena pokretljivost kralježnice nakon ozljede korpusa kralješka lumbalnog segmenta:	
a) lakšeg stupnja .....	do 10
b) srednjeg stupnja .....	do 20
c) težeg stupnja .....	do 30
91. Serijski lom 3 ili više spinalnih nastavaka .....	do 5
92. Serijski lom 3 ili više poprečnih nastavaka .....	do 10

**Posebni uvjeti:**

1. Nakon ozljede mekih struktura vrata invaliditet se ne priznaje.
2. Kod ozljeda kralježnice bez oštećenja koštane strukture, priznaje se 1/2 pripadajućih postotaka invaliditeta po točkama 89. i 90. samo u slučaju ako je funkcionalnom RTG slikom dokazan pomak među korpusima kralježaka veći od 3 mm.
3. U slučaju loma najmanje dva korpusa kralješka, dva različita segmenta torakolumbalnog predjela (Th11, Th12, L1 i L2), trajni se invaliditet ocjenjuje po točki 87.
4. Ocjene po točkama 91. i 92. ne pribrajaju se ostalim točkama poglavlja XI.

**XII. ZDJELICA** %

93. Višestruki nestabilni prijelom zdjelice zarastao s dislokacijom odlomaka ili zglobova (SI ili simfize) .....	30
94. Stabilni lom zdjelice zarastao s dislokacijom odlomaka ili zglobova .....	5
95. Nezarasli prijelomi u predjelu zdjelice .....	15
96. Stanja po prijelomu križnice u području SI zglobova zarastao s dislokacijom .....	10

97. Trtična kost :
- prijelom trtične kosti, zarastao s dislokacijom ili operativno odstranjen odlomljeni fragment ..... 5
  - operativno odstranjena trtična kost ..... 10
- Posebni uvjeti:**  
Za prijelome zdjelčnih kostiju koji su zacijelili bez dislokacije, ne priznaje se invaliditet.

### XIII. RUKE %

98. Gubitak obje ruke ili šake ..... 100
99. Eksartikulacija ruke u ramenu ..... 70
100. Gubitak ruke u području nadlaktice ili zglobov lakta ..... 65
101. Gubitak ruke u području podlaktice ..... 60
102. Gubitak jedne šake ..... 55
103. Gubitak svih prstiju na obje ruke ..... 90
104. Gubitak palca ..... 20
105. Gubitak kažiprsta ..... 12
106. Gubitak srednjeg, domalog i malog prsta:
- srednjeg ..... 9
  - domalog ili malog, za svaki prst ..... 6
107. Gubitak cijele metakarpalne kosti palca ..... 6
108. Gubitak cijele metakarpalne kosti kažiprsta ..... 4
109. Gubitak cijele metakarpalne kosti srednjeg prsta, domalog ili malog prsta, za svaki ..... 3

#### Posebni uvjeti:

- Za gubitak jednog članka palca priznaje se polovica, a za gubitak jednog članka ostalih prstiju 1/3 invaliditeta određenog za potpuni gubitak prsta.
- Djelomični gubitak koštano dijela članka ocjenjuje se kao potpuni gubitak članka.
- Za gubitak jagodice prsta priznaje se 1/2 invaliditeta, koja je određena za gubitak završnog članka prsta.

### XIV. NADLAKTICA %

110. Ankiloza ramenog zgloba ..... 30
111. Ograničena pokretljivost u ramenom zglobov nakon loma koštanih struktura ili uganuća:
- lakšeg stupnja ..... do 10
  - srednjeg stupnja ..... do 15
  - težeg stupnja ..... do 20
112. Ograničena pokretljivost u ramenom zglobov po dokazanoj rupturi rotatorne manšete ..... 2
113. Labavost ramenog zgloba s koštanim defektom zglobnih tijela ..... 25
114. Ključna kost:
- lom zarastao s dislokacijom ili prikraćenjem za debljinu kosti ..... 5
  - pseudoartroza ključne kosti ..... 10
115. Djelomično uganuće (subluksacija) akromioklavikularnog ili sternoklavikularnog zgloba vidljivo na priloženoj RTG slici ..... 5
116. Potpuno uganuće akromioklavikularnog zgloba ili sternoklavikularnog zgloba vidljivo na priloženoj RTG slici ... 10
117. Ruptura mišića nadlaktice, dokazana UZ pretragom, s funkcijskom smetnjom ..... 2
118. Endoproteza ramenog zgloba ..... 30
119. Pseudoartroza nadlaktice ..... 30
120. Kronični osteomielitis kosti gornjih udova s fistulom ..... 15
121. Paraliza živca accesoriusa ..... 15
122. Paraliza brahijalnog plexusa, dokazana radikulografijom ili MEP:
- avulzija korijena brahijalnog plexusa ..... 5
  - avulzija 2-4 korijena brahijalnog plexusa ..... 45
  - oštećenje cjelovitog brahijalnog plexusa ..... 60
123. Paraliza aksilarnog živca ..... 15
124. Paraliza radialnog živca ..... 30
125. Paraliza živca medianusa ..... 35
126. Paraliza živca ulnarisa ..... 30
127. Paraliza dva živca na jednoj ruci ..... 50
128. Paraliza tri živca na jednoj ruci ..... 60

#### Posebni uvjeti:

- Za parezu živca priznaje se maksimalno do 2/3 invaliditeta, koji je gore naveden za paralizaciju dotičnog živca.
- Za slučajeve po točkama 121. do 128. određuje se invaliditet nakon liječenja, ali ne ranije od 2 godine nakon nezgode, s priloženim svježim EMG nalazom.
- Kod ugrađene endoproteze se ograničena pokretljivost ne priznaje.

### XV. PODLAKTICA %

129. Ankiloza lakatnog zgloba ..... 25
130. Ograničena pokretljivost lakatnog zgloba nakon loma koštanih struktura ili uganuća:
- lakšeg stupnja ..... do 10
  - srednjeg stupnja ..... do 15
  - težeg stupnja ..... do 20
131. Labavost lakatnog zgloba ..... 20
132. Endoproteza lakatnog zgloba ..... 25
133. Pseudoartroza obje kosti podlaktice ..... 30
134. Pseudoartroza radiusa ..... 15
135. Pseudoartroza ulne ..... 15
136. Ankiloza podlaktice u supinaciji ..... 25
137. Ankiloza podlaktice u srednjem položaju ..... 15
138. Ankiloza podlaktice u pronaciji ..... 20
139. Ograničena supinacija i pronacija podlaktice:
- lakšeg stupnja - do 50 % pokreta ..... do 5
  - težeg stupnja - do 50 % pokreta ..... do 10

#### Posebni uvjeti:

Pri umanju samo jednog pokreta priznaje se 1/2 pripadajućeg invaliditeta po točki 139.

140. Ankiloza ručnog zgloba ..... 25
141. Ograničena pokretljivost ručnog zgloba nakon loma koštanih struktura ili uganuća:
- lakšeg stupnja ..... do 10
  - srednjeg stupnja ..... do 15
  - težeg stupnja ..... do 20
142. Endoproteza navikularne i/ili lunarne kosti ..... 20
143. Endoproteza ručnog zgloba ..... 25

#### Posebni uvjeti:

- Pseudoartroza navikularne i/ili lunarne kosti ocjenjuje se po točki 141.
- Kod ugrađene endoproteze se ograničena pokretljivost ne priznaje.

### XVI. PRSTI %

144. Ankiloza svih prstiju na jednoj ruci ..... 40
145. Ankiloza cijelog palca ..... 15
146. Ankiloza cijelog kažiprsta ..... 9
147. Potpuna ankiloza srednjeg prsta i malog prsta:
- cijelog srednjeg prsta ..... 6
  - domalog ili malog prsta, za svaki ..... 4

#### Posebni uvjeti:

Za potpunu ankilozu jednog zgloba palca priznaje se polovica, a za potpunu ankilozu jednog zgloba ostalih prstiju trećina invaliditeta određenog za gubitak tog prsta.

148. Lom metakarpalnih kosti:
- neppravilno zarastao lom I metakarpalne kosti ..... 3
  - za ostale metakarpalne kosti II., III., IV. i V., za svaku kost ..... 1
149. Neppravilno zarastao Bennetov lom palca ..... 5
150. Lom na prstima II. do V. zarastao s angulacijom prsta ..... 2
151. Ograničena pokretljivost distalnog ili bazalnog članka palca:
- lakšeg stupnja ..... 3
  - težeg stupnja ..... 6
152. Ograničena pokretljivost pojedinih zglobova kažiprsta:
- lakšeg stupnja, za svaki zglob ..... 1,5
  - težeg stupnja za svaki zglob ..... 2,5
153. Ograničena pokretljivost pojedinih zglobova:
- A) Srednjeg prsta:**
- lakšeg stupnja, za svaki zglob ..... 1
  - težeg stupnja, za svaki zglob ..... 2
- B) Domalog ili malog prsta:**
- lakšeg stupnja - za svaki zglob ..... 0,5
  - težeg stupnja - za svaki zglob ..... 1

#### Posebni uvjeti:

- Za različite posljedice na istom zglobov postoci po pojedinim točkama se ne zbrajaju. Invaliditet se određuje po onoj točki koja je za osiguranika najpovoljnija.
- Zbroj postotaka za ankilozu i/ili ograničenu pokretljivost pojedinih zglobova jednog prsta ne može biti veći od postotka određenog za potpunu ankilozu toga prsta.

<b>XVII. NOGE</b>	<b>%</b>
154. Gubitak obje noge iznad koljena .....	90
155. Eksartikulacija noge u kuku .....	70
156. Gubitak noge iznad koljena ili u koljenskom zglobu .....	55
157. Gubitak obje noge ispod koljena .....	70
158. Gubitak noge ispod koljena .....	45
159. Gubitak oba stopala .....	70
160. Gubitak jednog stopala .....	35
161. Gubitak stopala u Chopartovoj liniji s ograničenom pokretljivošću skočnog zgloba .....	35
162. Gubitak stopala u Lisfrancovoj liniji s ograničenom pokretljivošću skočnog zgloba .....	30
163. Transmetatarzalna amputacija s ograničenom pokretljivošću skočnog zgloba .....	25
164. Gubitak cijele I. ili V. metatarzalne kosti .....	5
165. Gubitak cijele II., III., IV. metatarzalne kosti, za svaku kost .....	3
166. Gubitak svih prstiju na jednoj nozi .....	20
167. Gubitak palca na nozi:	
a) gubitak krajnjeg članka palca .....	5
b) gubitak cijelog palca .....	10
168. Gubitak II. do V. prsta na nozi, za svaki prst .....	1
169. Djelomični gubitak II. do V. prsta na nozi, za svaki prst .....	0,5
 <b>XVIII. BEDRO</b>	 <b>%</b>
170. Ankiloza kuka .....	35
171. Ankiloza oba kuka .....	70
172. Nereponirano uganuće kuka .....	40
173. Pseudoartroza vrata bedrene kosti sa skraćanjem noge .....	45
174. Deformirajuća posttraumatska artroza kuka nakon ozljede zglobnih tijela s ograničenom pokretljivošću:	
a) lakšeg stupnja .....	do 15
b) srednjeg stupnja .....	do 20
c) težeg stupnja .....	do 30
175. Endoproteza kuka .....	30
176. Ograničena pokretljivost kuka bez deformirajuće posttraumatske artroze:	
a) lakšeg stupnja .....	do 10
b) srednjeg stupnja .....	do 15
c) težeg stupnja .....	do 25
177. Pseudoartroza bedrene kosti s eventualnim skraćanjem noge .....	do 25
178. Nepravilno zarastao lom bedrene kosti s angulacijom ili rotacijom:	
a) za 10 do 20 stupnjeva .....	do 10
b) za više od 20 stupnjeva .....	15
179. Kronični osteomielitis kosti donjih udova s fistulom .....	10
180. Veliki i duboki ožiljci u mišićima natkoljenice i potkoljenice kao i traumatske hernije mišića bedra i potkoljenice, bez funkcijskih smetnji u zglobovima .....	do 10
181. Ruptura mišića, dokazana UZ nalazom, s funkcijskom smetnjom .....	2
182. Cirkulacijske promjene nakon penetrantne ozljede velikih krvnih žila donjih ekstremiteta .....	do 10
183. Skraćanje ili produženje noge uslijed prijeloma:	
a) za 2 do 4 cm .....	do 10
b) za 4,1 do 6 cm .....	do 15
c) za više od 6 cm .....	do 20
<b>Kod ugrađene endoproteze kuka ograničena pokretljivost se ne priznaje.</b>	
 <b>XIX. POTKOLJENICA</b>	 <b>%</b>
184. Ankiloza koljena .....	35
185. Deformirajuća posttraumatska artroza koljena nakon oštećenja zglobnih tijela - verifikirano rentgenološki s ograničenom pokretljivošću:	
a) lakšeg stupnja .....	do 10
b) srednjeg stupnja .....	do 15
c) težeg stupnja .....	do 20
186. Ograničena pokretljivost koljena nakon prijeloma zglobnih tijela ili uganuća:	
a) lakšeg stupnja .....	do 10
b) srednjeg stupnja .....	do 15
c) težeg stupnja .....	do 20
187. Labavost koljena po rupturi kapsule i/ili ligamentarnog aparata u usporedbi sa zdravim koljenom testirano po Nösberger-u:	
a) labavost u jednom smjeru (bočne ili križne veze) .....	do 10
b) labavost u oba smjera (bočne i križne veze) .....	do 15
188. Djelomično odstranjenje oštećenog meniskusa .....	2,5
189. Odstranjenje oštećenog meniskusa u cijelosti .....	5
190. Endoproteza koljena .....	30
191. Slobodno zglobno tijelo s funkcijskom smetnjom .....	5
192. Odstranjenje patele s eventualnom funkcijskom smetnjom:	
a) djelomično odstranjena patela .....	5
b) potpuno odstranjena patela .....	15
193. Pseudoartroza patele s eventualnom funkcijskom smetnjom .....	10
194. Traumatska hondromalacija patele rendgenološki verifikirana .....	5
195. Pseudoartroza tibije .....	30
196. Nepravilno zarastao lom potkoljenice uz valgus, varus ili recurvatus deformacijom:	
a) za 5 do 15° .....	do 10
b) za više od 15° .....	do 20
197. Ankiloza skočnog zgloba .....	30
198. Ograničena pokretljivost skočnog zgloba nakon loma koštanih struktura ili uganuća:	
A) nakon loma koštanih struktura ili uganuća:	
a) lakšeg stupnja .....	do 5
b) srednjeg stupnja .....	do 10
c) težeg stupnja .....	do 15
B) nakon puknuća Ahilove tetive zbog neposrednog udarca ili porezotine .....	2
199. Endoproteza skočnog zgloba .....	25
200. Nepravilno zacijeljeni prijelom maleola s proširenjem razmaka između maleola RTG verifikirano, s eventualnom funkcijskom smetnjom .....	do 20
201. Deformacija stopala: pes excavatus, pes planovalgus, pes varus, pes equinus s eventualnom funkcijskom smetnjom:	
a) lakšeg stupnja .....	do 10
b) težeg stupnja .....	do 20
202. Deformacija calcaneusa nakon kompresivnog prijeloma s eventualnom funkcijskom smetnjom .....	do 20
203. Deformacija talusa nakon prijeloma uz deformacijsku artrozu s eventualnom funkcijskom smetnjom .....	do 20
204. Izolirani prijelomi tarzalnih kostiju s eventualnom funkcijskom smetnjom .....	5
205. Deformacija jedne metatarzalne kosti nakon prijeloma za svaku kost (skupa ne više od 10%) .....	3
206. Ankiloza krajnjeg zgloba palca na nozi .....	2,5
207. Ankiloza osnovnog ili oba zgloba palca na nozi .....	5
208. Ankiloza osnovnog zgloba II. do V. prsta, za svaki prst .....	1
209. Deformacija ili ankiloza II. do V. prsta u savijenom položaju (digitus flexus) za svaki prst .....	1,5
210. Ožiljci na peti ili tabanu poslije defekta mekih dijelova:	
a) površina od 1/4 do 1/2 stopala .....	do 10
b) površina veća od 1/2 stopala .....	do 20
211. Paraliza živca ishiadicusa .....	40
212. Paraliza živca femoralisa .....	30
213. Paraliza živca tibialisa .....	25
214. Paraliza živca peroneusa .....	25
215. Paraliza živca glutealisa .....	10
<b>Posebni uvjeti :</b>	
1. Za parezu živca na nozi priznaje se maksimalno do 2/3 invaliditeta, koji je gore naveden za paralizu dotičnog živca.	
2. Za slučajeve navedene u točkama 211. do 215. invaliditet se određuje nakon okončanog liječenja, ali ne ranije od 2 godine nakon nezgode.	
3. Za uganuće skočnog zgloba bez dokazane rupture ligamentarnog aparata trajni se invaliditet po ovoj Tablici ne priznaje.	
4. Ankiloza interfalangealnih zglobova II. do V. prsta u istegnutom položaju, ili umanjena pokretljivost tih zglobova ne predstavljaju invaliditet.	
5. Pri ugrađenoj endoprotezi ograničena pokretljivost se ne priznaje.	

## Ocjena opekлина po Wallace-ovom pravilu

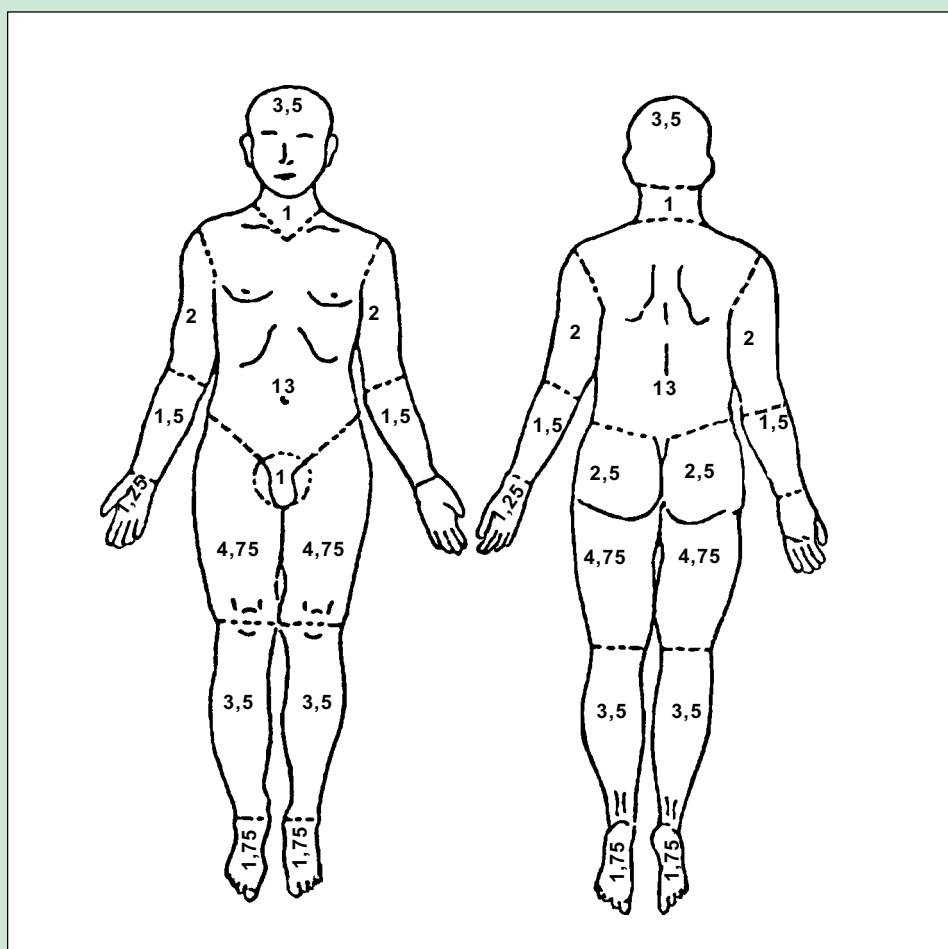

### Pravilo devetke

- vrat i glava ..... 9 %
- ruka ..... 9 %
- prednja strana trupa ..... 2 x 9 %
- zadnja strana trupa ..... 2 x 9 %
- noga ..... 2 x 9 %
- perineum i spolni organi ..... 1 %